

Yopal, noviembre 22 de 2022

Doctor  
**GUSTAVO PETRO URREGO**  
Presidente de la República de Colombia  
Bogotá D.C.

**Asunto:** Prioridades para la Competitividad del Casanare en el Plan de Desarrollo Nacional

Respetado Señor Presidente,

Desde la Cámara de Comercio de Casanare, como secretaría técnica de la Comisión Regional de Competitividad e Innovación - CRCI -, venimos trabajando en forma articulada con sectores empresariales, gobiernos territoriales, gremios productivos, academia, y organizaciones sociales con el objetivo de mejorar la competitividad regional, incluyendo estrategias para el cierre de brechas en todas las variables y la gestión de proyectos de alto impacto.

De esta manera, teniendo en cuenta que ha comenzado el primer gobierno progresista en la historia reciente de nuestra nación, a continuación presentamos las propuestas prioritarias que se han identificado en el trabajo conjunto de los integrantes de la CRCI Casanare.

Así, de acuerdo con la estructura planteada por la Dirección Nacional de Planeación, de manera comedida y respetuosa proponemos:

## INFRAESTRUCTURA DE TRANSPORTE TERRESTRE

### 1. PILAR / EJE TRANSVERSAL AL QUE CORRESPONDE LA PROPUESTA

- 2- Seguridad Humana y Justicia Social
- 3- Derecho Humano a la Alimentación
- 5- Convergencia Social Regional

### 2. ELEMENTOS DE DIAGNÓSTICO

El Departamento de Casanare cuenta con un total de 5.620,7 kilómetros de vías, de los cuales 351 son de propiedad de la Nación, 2.342,50 pertenecen a la red secundaria departamental y 2.927,20 km a la red terciaria municipal. Las vías primarias unen a Casanare con el resto del país y se encuentran pavimentadas en un 65%.<sup>1</sup>

La principal vía terrestre primaria para el abastecimiento de productos y la comercialización de lo que produce el Departamento es la Transversal del Cusiana que durante los últimos años ha estado cerrada por meses, debido a problemas continuos con el terreno y la humedad en puntos críticos, por lo cual es prioritario trabajar en la nueva variante de 27 kilómetros que proyecta el INVÍAS entre Pajarito y Sogamoso. De igual forma, se requiere concluir la pavimentación de la vía los Libertadores y el trayecto entre Yopal y Labranzagrande. Lo anterior, se ha solicitado por parte de los productores del departamento en las reuniones sectoriales que ha tenido la Cámara como el sector de la construcción, hoteleros, palmeros, arroceros, ganaderos, cacaoeros, caficultores, entre otros. En estos encuentros también se ha registrado la situación actual del Puente la Cabuya, ubicado en Yopal sobre el río Cravo Sur, el cual comunica al norte del Departamento, hacia Arauca y Venezuela y que se encuentra actualmente en estado de deterioro, por su antigüedad, por posibles sobre cargas y al estar situado en una zona de derrumbes.<sup>2</sup>

Así mismo, existe un inventario de vías secundarias y terciarias del Departamento que requieren urgente intervención para la producción y la comercialización de los productos agrícolas que se generan en el Casanare Rural y que pueden ser asumidos por el INVÍAS, teniendo en cuenta el muy bajo porcentaje relativo que esta entidad asume actualmente en estos caminos, solo el 1% en Casanare,<sup>3</sup> en comparación con otros Departamentos como Boyacá y Meta, por ejemplo, donde INVÍAS tiene a su cargo el 13%<sup>4</sup> y el 31%<sup>5</sup>, respectivamente del total de la malla vial secundaria. Se estima en el plan

<sup>1</sup> <https://www.casanare.gov.co/ElCasanare/Paginas/Vias-de-Comunicacion.aspx>

<sup>2</sup> Diagnóstico Comité Departamental de Arroceros

<sup>3</sup> <https://casanarepositivoparahemp.com/transporte-del-departamento-de-casanare/>

<sup>4</sup> <https://www.boyaca.gov.co/images/planes/plan-de-desarrollo/pdd2016-06-T-Infraestructura.pdf>

<sup>5</sup> <https://www.todacolombia.com/departamentos-de-colombia/meta/transporte.html>

regional de Competitividad (CRCI, 2015), que, para aprovechar el potencial de los núcleos productivos estratégicos del departamento, definidos en estudios realizados por el IGAC, se requieren aproximadamente 1.000 kilómetros de vías rurales pavimentadas que facilitarán los procesos productivos y de comercialización de la economía campesina y rural. Se tiene en cuenta también el diagnóstico de vías rurales para el tránsito de cosecha arroceras y de ganadería, que documentan el efecto del estado de la malla vial del Departamento en el sobre costo de fletes y sus efectos en el costo de vida del consumidor final y, por consiguiente, en la seguridad alimentaria en la región.<sup>6</sup>

### 3. PROPUESTA DE POLÍTICA / PROGRAMA

- Diseño y Construcción de la nueva variante para la transversal del Cusiana, entre Pajarito y Sogamoso
- Pavimentación de la vía entre Vado Hondo – Labranzagrande - Yopal
- Realización de Obras necesarias para culminar la vía los Libertadores ((Belén - Socha Sácoma - La Cabuya - Paz de Ariporo)
- Adopción por el INVIAS de vías secundarias prioritarias de Casanare
- Mantenimiento del Puente la Cabuya sobre el río Cravo Sur en Yopal

### 4. PROPUESTA PARA LA MATRIZ DE INDICADORES

SECTOR	PROGRAMA	INDICADOR	LÍNEA BASE 2022	META CUATRIENIO (2026)
Convergencia Social Regional	Vías Terrestres	Kilómetros pavimentados nueva variante Sogamoso - Pajarito	0	27
Convergencia Social Regional	Vías Terrestres	Pavimentación vía Vado Hondo - Labranzagrande - Pajarito	33 km	81.5 km
Convergencia Social Regional	Vías Terrestres	Pavimentación vía los Libertadores	97 km	230 km
Convergencia Social Regional	Vías Terrestres	Kilómetros de vías secundarias de Casanare adoptadas por INVIAS	1%	5%
Convergencia Social Regional	Vías Terrestres	Vía Central del Llano adoptada y terminada por el Gobierno Nacional	70%	100%
Convergencia Social Regional	Vías Terrestres	Vía Yopal – La Poyata adoptada y terminada por el Gobierno	0%	100%

<sup>6</sup> Diagnóstico Comité Departamental de Arroceros

SECTOR	PROGRAMA	INDICADOR	LÍNEA BASE 2022	META CUATRIENIO (2026)
		Nacional		
Convergencia Social Regional	Mantenimiento y optimización de vías secundarias departamentales	Kilómetros de vías secundarias optimizadas	0	500
Convergencia Social Regional	Mantenimiento y optimización de la red vial nacional	Kilómetros de vías nacionales con mantenimiento y en buen estado	0	351
Convergencia Social Regional	Mantenimiento y optimización de la red vial nacional	Puente de la Cabuya sobre el río Cravo Sur en Yopal con mantenimiento para carga pesada realizado	0	1
Convergencia Social Regional	Optimización de vías rurales para el crecimiento de la economía campesina y rural	Kilómetros de nuevas vías rurales estratégicas pavimentadas	0	1.000

Fuente: Invias 2022

## INFRAESTRUCTURA DE TRANSPORTE FLUVIAL

### 1. PILAR / EJE TRANSVERSAL AL QUE CORRESPONDE LA PROPUESTA

- 2- Seguridad Humana y Justicia Social
- 3- Derecho Humano a la Alimentación
- 5- Convergencia Social Regional

### 2. ELEMENTOS DE DIAGNÓSTICO

La red fluvial del departamento cuenta con una gran variedad de ríos navegables en época de invierno. Además, el río Meta es navegable todo el año a lo largo de 470 kilómetros. Los ríos Upía, Cusiana, Cravo Sur, Pauto, Ariporo y Casanare cuentan con 54, 72, 138, 132, 198 y 307 km. de vía navegable, respectivamente.<sup>7</sup>

Desde la época de la Colonia, el río Meta ha sido empleado para el transporte de personas y mercancías a través de los llanos, las selvas y hasta el Océano Atlántico. No obstante, a pesar de las ventajas históricas que ha ofrecido la navegación por sus aguas y sus afluentes, se ha dejado de lado en la planeación estatal de las últimas décadas para darle prioridad a las obras de cemento en las vías terrestres. Existe no obstante la

<sup>7</sup> <https://www.casanare.gov.co/ElCasanare/Paginas/Vias-de-Comunicacion.aspx>

necesidad en estos territorios de aprovechar el río Meta para hacer competitivo el oriente colombiano a través de una gran alternativa multimodal en torno a este afluente.<sup>8</sup>

De esta manera, teniendo en cuenta la producción agropecuaria en los departamentos de la Orinoquia y la política nacional de darle la importancia que se merecen los afluentes hídricos, existe la gran oportunidad de retomar el transporte fluvial a través de la región de los llanos por medio de la navegabilidad del río Meta, hacia Venezuela y los mercados internacionales a través del mar Caribe, permitiendo así que esta región sea mucho más competitiva y asimismo el país.<sup>9</sup>

Se estima que invertir recursos en esta iniciativa es mucho más eficiente en costos y sostenible ambientalmente que hacerlo en vías terrestres.

### 3. PROPUESTA DE POLÍTICA / PROGRAMA

Implementar la navegabilidad por el río Meta y sus afluentes para el transporte de personas y mercancías en la región y hacia el exterior.

### 4. PROPUESTA PARA LA MATRIZ DE INDICADORES

SECTOR	PROGRAMA	INDICADOR	LÍNEA BASE 2022	META CUATRIENIO (2026)
Convergencia Social Regional	Transporte Fluvial	Programa implementado de navegabilidad por el río Meta y sus afluentes para el transporte de personas y mercancías	0	1

## INFRAESTRUCTURA DE TRANSPORTE AÉREO

### 1. PILAR / EJE TRANSVERSAL AL QUE CORRESPONDE LA PROPUESTA

- 2- Seguridad Humana y Justicia Social
- 5- Convergencia Social Regional

### 2. ELEMENTOS DE DIAGNÓSTICO

En materia de aeropuertos, actualmente existen en el Departamento de Casanare 38 pistas autorizadas por la Aeronáutica Civil, de las cuales 22 son privadas, 11 pertenecen a los municipios y corregimientos y 5 son administradas por la UAEAC. El departamento cuenta con una buena infraestructura en este sentido. Los terminales aéreos que

<sup>8</sup> <https://www.mintransporte.gov.co/publicaciones/5007/rio-meta-gran-alternativa-multimodal-para-hacer-competitivo-el-oriente-colombiano/>

<sup>9</sup> [http://www.iirsa.org/admin\\_iirsa\\_web/Uploads/Documents/aic\\_19\\_navegabilidad\\_del\\_rio\\_meta.pdf](http://www.iirsa.org/admin_iirsa_web/Uploads/Documents/aic_19_navegabilidad_del_rio_meta.pdf)

prestan servicio de transporte comercial de pasajeros son los de Yopal, Villanueva, Paz de Ariporo y Orocué, los demás prestan servicio de Aerotaxi. El aeropuerto el Alcaraván, de Yopal, cuenta con equipos y servicios aeroportuarios modernos, además de servicio nocturno con iluminación de la pista.<sup>10</sup>

El Aeropuerto el Alcaraván de Yopal cuenta con instalaciones modernas y una pista con capacidad para aviones Antonov. No obstante, actualmente opera con un horario restringido y los pasajes aéreos son muy costosos. Al respecto, en las reuniones realizadas con Cámara de Comercio, las aerolíneas han manifestado su interés de incrementar el número las frecuencias y los destinos de vuelos desde y hacia Yopal, para lo cual requieren que el aeropuerto el Alcaraván amplíe su horario, o cual no ha sido posible hasta el momento por falta de controladores aéreos de acuerdo con lo manifestado por la AEROCIVIL. Adicionalmente, teniendo en cuenta sus características, el Aeropuerto el Alcaraván podría ser designado como Internacional alterno a El Dorado de Bogotá, beneficiando así el sistema aéreo nacional, así como la economía y el turismo local.

Por otro lado, debido al gran área del Departamento del Casanare y a la creciente industria del turismo de aventura y bienestar, se viene demandando el uso de los campos aéreos de los municipios. No obstante algunos de estos se reportan en estado malo o regular por parte de los empresarios privados que operan estos vuelos desde Yopal, por lo cual se hace necesario invertir en su mantenimiento, especialmente los casos de Hato Corozal, San Luis y Paz de Ariporo.

### 3. PROPUESTA DE POLÍTICA / PROGRAMA

- Ampliar el horario de operación del Aeropuerto el Alcaraván de Yopal y designarlo como internacional alterno a El Dorado
- Mejoramiento y mantenimiento de los campos aéreos municipales del Departamento.
- Desarrollar un puerto seco en la ciudad de Yopal, aprovechando las buenas condiciones de infraestructura del aeropuerto El Alcaraván.

### 4. PROPUESTA PARA LA MATRIZ DE INDICADORES

Sector	Programa	Indicador	Línea base 2022	Meta cuatrienio (2026)
Convergencia Social Regional	Transporte Aéreo	Horario de operación del Aeropuerto el Alcaraván de Yopal	9 horas diarias de operación	24 horas diarias de operación
Convergencia Social	Transporte Aéreo	Acto administrativo que establece al	0	1

<sup>10</sup> <https://www.casanare.gov.co/ElCasanare/Paginas/Vias-de-Comunicacion.aspx>

Sector	Programa	Indicador	Línea base 2022	Meta cuatrienio (2026)
Regional		Aeropuerto el Alcaraván de Yopal como internacional alternativo a El Dorado		
Convergencia Social Regional	Transporte Aéreo	Programa de mejoramiento y mantenimiento de los campos aéreos municipales del Departamento.	0%	100%
Convergencia Social Regional	Transporte intermodal	Puerto seco en la ciudad de Yopal puesto en operación.	0	100%

## AGRICULTURA

### 1. PILAR / EJE TRANSVERSAL AL QUE CORRESPONDE LA PROPUESTA

- 2- Seguridad Humana y Justicia Social
- 3- Derecho Humano a la Alimentación
- 5- Convergencia Social Regional

### 2. ELEMENTOS DE DIAGNÓSTICO

Durante el 2021 el Departamento de Casanare registra 290,785 Hectáreas Sembradas y 1,526,797 Toneladas Producidas de productos agrícolas<sup>11</sup>, siendo los principales productos los siguientes:

PRODUCTO	HECTÁREAS SEMBRADAS (TOP10)	TONELADAS PRODUCIDAS
Arroz	193.879	1.138.568
Palma de aceite	78.863	265.867
Maíz	4.208	13.319
Plátano	3.249	31.119
Café	2.681	1.961
Cacao	2.380	1.353
Yuca	1.853	17.448
Soya	622	1.244
Caña	607	14.982
Piña	483	19.723

<sup>11</sup> <https://www.datos.gov.co/Agricultura-y-Desarrollo-Rural/Explotacion-Agricola-del-Departamento-de-Casanare/7475-g9fq>

Casanare actualmente es el principal productor de Arroz del país, aportando el 35% del total de la producción nacional. Es, asimismo, el cuarto departamento productor de aceite de palma<sup>12</sup>. Adicionalmente, en el Departamento de Casanare también se viene sembrando en menor escala Papaya, Banano, Aguacate, Naranja, Patilla, Maracuyá, Lulo, Malanga, Achín, Yota, Papa China, Bore, Melón, Ahuyama, Frijol, Sábila, Arracacha, Limón, Arveja, Sacha inchi, Mora, Mandarina y Cannabis, entre otros,<sup>13</sup> por lo cual se destaca la potencialidad del Departamento para ser cada vez más una de las despensas más importantes para Colombia y el mundo en productos agrícolas.

Al respecto, se vienen conformando los comités departamentales, con la dirección de la Gobernación del Casanare y el acompañamiento de la CRCI, así como proyectando los planes de acción para cada uno de estos sectores. Así, en mesas de trabajo con pequeños, medianos y grandes productores se han registrado las principales necesidades para mejorar su producción y su competitividad. Entre estas, se registra también la necesidad de revisar los acuerdos comerciales y tratados de libre comercio que tiene vigentes el país, de forma tal que se mejoren las condiciones para la producción agropecuaria nacional y que se mejoren los controles para evitar que se presenten situaciones que atenten contra el espíritu de su deber ser.

Finalmente, se debe resaltar papel de la Mujer rural en Casanare, quienes han venido generando desarrollo desde sus unidades productivas familiares, de ganadería, de siembra de arroz, de cacao, café, entre otros, incluyendo agricultura de sustento.<sup>14</sup>

### 3. PROPUESTA DE POLÍTICA / PROGRAMA

- Conformación de Distritos de Riego
- Programas para garantizar la suficiente oferta de insumos y transporte
- Asistencia técnica para la productividad
- Incentivo de almacenamiento de arroz
- Unidades de secamiento de arroz
- Transformación de productos agropecuarios
- Acceso a créditos
- Acceso a mercados
- Simplificación de trámites
- Certificaciones para exportar, etiquetas y promoción en otros idiomas
- Revisar los acuerdos comerciales y tratados de libre comercio suscritos vigentes
- Apoyar la marca Mujer rural casanareña para el apoyo a sus actividades agrícolas

<sup>12</sup> Informe de Coyuntura 2022 Cámara de Comercio de Casanare

<sup>13</sup> <https://www.datos.gov.co/Agricultura-y-Desarrollo-Rural/Explotaci-n-Agr-cola-del-Departamento-de-Casanare/7475-g9fq>

<sup>14</sup> Diagnóstico Comité Departamental de Arroceros



#### 4. PROPUESTA PARA LA MATRIZ DE INDICADORES

SECTOR	PROGRAMA	INDICADOR	LÍNEA BASE 2022	META CUATRIENIO (2026)
Derecho Humano a la Alimentación	Agricultura	Distritos de Riego Conformado en Casanare	0	2
Derecho Humano a la Alimentación	Agricultura	Programa implementado para garantizar la oferta requerida de Insumos y Transporte para la agricultura en el Casanare	0	1
Derecho Humano a la Alimentación	Agricultura	Programa de asistencia técnica para la productividad agrícola del Casanare implementado	0	1
Derecho Humano a la Alimentación	Agricultura	Programa de apoyo al almacenamiento de arroz del Casanare implementado	0	1
Derecho Humano a la Alimentación	Agricultura	Programa de implementación de unidades de secado de arroz implementado	0	1
Derecho Humano a la Alimentación	Agricultura	Programa de transformación de productos agrícolas del Casanare implementado	0	1
Derecho Humano a la Alimentación	Agricultura	Programa de acceso a créditos para pequeños y medianos productores rurales del Casanare	0	1
Derecho Humano a la Alimentación	Agricultura	Programa de acceso a mercados para pequeños y medianos productores rurales del Casanare	0	1
Derecho Humano a la Alimentación	Agricultura	Programa de simplificación de trámites para productores agropecuarios del Casanare implementado	0	1
Derecho Humano a la Alimentación	Agricultura	Programa de herramientas para exportar para productores agropecuarios del Casanare implementado	0	1
Derecho Humano a la Alimentación	Agricultura	Programa implementado de revisión y renegociación de Acuerdos Comerciales y tratados de Libre Comercio suscritos por Colombia	0	1
Derecho Humano a la Alimentación	Agricultura	Programa de apoyo para la marca Mujer rural casanareña implementado	0	1

1. PILAR / EJE TRANSVERSAL AL QUE CORRESPONDE LA PROPUESTA

2. Seguridad Humana y Justicia Social
3. Derecho Humano a la Alimentación
3. Convergencia Social Regional
4. Estabilidad Macroeconómica

2. ELEMENTOS DE DIAGNÓSTICO

Durante lo corrido del año, debido principalmente a la guerra en el este de Europa, se registra a nivel nacional y global un importante aumento en los precios de los abonos e insumos para la agricultura, lo que a su vez, incide en el incremento del precio de los alimentos, afectando así la calidad de vida de la población con menores ingresos. Así mismo, Colombia actualmente importa la mayor parte de sus fertilizantes, lo cual es un riesgo para la seguridad alimentaria nacional. No obstante, el país tiene importantes recursos de gas natural en departamentos como el Casanare, lo cual brinda una gran oportunidad para producir fertilizantes nitrogenados (urea y amoníaco).

Por otro lado, históricamente el Banco Agrario de Colombia hace presencia con sus oficinas en muchos municipios del país donde ninguna otra entidad financiera presta servicios directamente.<sup>15</sup> Lo anterior, aunado al potencial que tiene esta Entidad para masificar su presencia mediante el uso de las nuevas tecnologías en el sector rural, hace necesario que se encamine a un proceso de modernización que fortalezca el alcance y la efectividad de los servicios que presta a la comunidad del campo en el Departamento de Casanare y en todo el país.

3. PROPUESTA DE POLÍTICA / PROGRAMA

Diseño y Construcción de una planta productora de fertilizantes nitrogenados (urea y amoníaco) a partir del gas natural presente en el Casanare. Implementación de programas de producción de abono orgánico.

4. PROPUESTA PARA LA MATRIZ DE INDICADORES

SECTOR	PROGRAMA	INDICADOR	LÍNEA BASE 2022	META CUATRIENIO (2026)
Derecho Humano a la Alimentación	Agroindustria	Diseño y Construcción de una planta productora de fertilizantes nitrogenados	0	1

<sup>15</sup> <https://www.bancoagrario.gov.co/quienes-somos>

		(urea y amoníaco) a partir del gas natural presente en el Casanare.		
Derecho Humano a la Alimentación	Agroindustria	Programa implementado para la producción de abonos orgánicos en Casanare	0	1
Estabilidad Macroeconómica	Agroindustria	Programa de modernización del Banco Agrario implementado	0	1



## GANADERÍA SOSTENIBLE

### 1. PILAR / EJE TRANSVERSAL AL QUE CORRESPONDE LA PROPUESTA

2. Seguridad Humana y Justicia Social
3. Derecho Humano a la Alimentación
4. Crecimiento Verde con justicia
5. Convergencia Social Regional

### 2. ELEMENTOS DE DIAGNÓSTICO

En Casanare se registra un inventario de ganado Bovino de más de dos millones de cabezas, siendo uno de los principales departamentos a nivel nacional en este sector.<sup>16</sup> Así mismo, se viene adelantado una apuesta local para que la actividad ganadera sea sostenible y amigable con el medio ambiente, en armonía con los ecosistemas de la región. De esta manera, para fortalecer la producción ganadera sostenible ambientalmente, los productores se han estado organizando y cuentan con un plan de acción que incluye sus necesidades por parte del Estado.

### 3. PROPUESTA DE POLÍTICA / PROGRAMA

- FORTALECER A LAS INSTITUCIONES ENCARGADAS DE LA SANIDAD ANIMAL para el diagnóstico y apoyar al sector ganadero con la infraestructura necesaria para el cumplimiento de las normativas sanitarias que permitan el acceso a nuevos mercados.
- Implementar una estrategia que garantice el acceso de los productores ganaderos a CAPACITACIÓN, ACOMPAÑAMIENTO TÉCNICO, PRODUCCIÓN, TECNOLOGÍA E INNOVACIÓN para aumentar la productividad con criterios de sostenibilidad.
- Implementación de un PLAN MAESTRO DE AGUA con el financiamiento de reservorios ecológicos, cosecha de agua y acueductos ganaderos sustentado en energías renovables

<sup>16</sup> <https://www.ica.gov.co/areas/pecuaria/servicios/epidemiologia-veterinaria/censos-2016/censo-2018>

- Desarrollar la **INFRAESTRUCTURA** para incrementar la productividad de las cadenas de valor cárnica y láctea para acceder a nuevos mercados
- Garantizar las condiciones del entorno propicia para la utilización de tecnologías de punta en el **MEJORAMIENTO GENÉTICO** en la región.
- Ajustar la política de **CRÉDITO AGROPECUARIO** incluyendo Incentivos diferenciales que garanticen el adecuado diseño y desarrollo de los proyectos productivos con años de gracia, para que la producción sea rentable.

#### 4. PROPUESTA PARA LA MATRIZ DE INDICADORES

SECTOR	PROGRAMA	INDICADOR	LÍNEA BASE 2022	META CUATRIENIO (2026)
Derecho Humano a la Alimentación	Ganadería	Programa de fortalecimiento de las entidades encargadas de la sanidad animal	0	1
Derecho Humano a la Alimentación	Ganadería	Programa de capacitación, acompañamiento técnico para la productividad con criterios de sostenibilidad de los ganaderos del Casanare implementado	0	1
Derecho Humano a la Alimentación	Ganadería	Plan maestro de agua implementado en Casanare	0	1
Derecho Humano a la Alimentación	Ganadería	Puesta en Funcionamiento un frigorífico para Casanare	0	1
Derecho Humano a la Alimentación	Ganadería	Programa de mejoramiento genético para el ganado bovino del Casanare implementado	0	1
Derecho Humano a la Alimentación	Ganadería	Política de Crédito para ganaderos del Casanare	0	1

### TURISMO

1. PILAR / EJE TRANSVERSAL AL QUE CORRESPONDE LA PROPUESTA
2. Seguridad Humana y Justicia Social
4. Crecimiento Verde con Justicia
5. Convergencia Social Regional
6. Estabilidad Macroeconómica

## 2. ELEMENTOS DE DIAGNÓSTICO

El Departamento de Casanare se viene consolidando como un importante destino para el turismo de naturaleza<sup>17</sup>, bienestar en el sector rural de varios municipios como San Luis, Trinidad, Sabanalarga, entre otros, así como para eventos empresariales en la ciudad de Yopal. La mayor parte de los turistas de naturaleza son extranjeros, por lo cual se destaca la potencialidad de este sector para aumentar el ingreso de divisas al país. Por otro lado, el turismo de naturaleza, además de generar ingresos para los propietarios de tierra en la región, motiva la protección del medio ambiente, los ecosistemas y los cuerpos de agua.

## 3. PROPUESTA DE POLÍTICA / PROGRAMA

- Organizar Ruedas de Negocio para los empresarios de turismo de la región
- Otorgar Créditos con periodos de gracia
- Implementar Infraestructura “Verde”, incluyendo Señalización
- Propiciar la llegada de Aerolíneas de bajo costo a Yopal
- Implementar la Navegabilidad del río Meta
- Aumentar el número de reservas naturales de la sociedad civil
- Propuesta holística para el desarrollo turístico departamental

## 4. PROPUESTA PARA LA MATRIZ DE INDICADORES

SECTOR	PROGRAMA	INDICADOR	LÍNEA BASE 2022	META CUATRIENIO (2026)
Convergencia Social Regional	Programa de sofisticación y adecuación de la oferta turística departamental	Incremento de turistas	0	100%
		Productos turísticos implementados	3	5
		Empresas intervenida	0	2
Convergencia Social Regional	Turismo	Programa de crédito con periodos de gracia para los empresarios de turismo del Casanare	0	1
Convergencia Social Regional	Turismo	Implementación de un programa de señalización e infraestructura verde para el sector turístico del Casanare	0	1
Convergencia Social Regional	Turismo	Número de reservas de la Sociedad Civil en Casanare	118	200
Convergencia Social	Turismo	Programa implementado para el desarrollo holístico del	0	1

<sup>17</sup> De acuerdo con el clúster de turismo de Casanare, cerca de 10.000 personas por año están viviendo esta experiencia, un 18% extranjeros.

SECTOR	PROGRAMA	INDICADOR	LÍNEA BASE 2022	META CUATRIENIO (2026)
Regional		turismo en Casanare		

## TRANSICIÓN PRODUCTIVA INCLUYENTE Y SOSTENIBLE

### 1. Pilar / eje transversal al que corresponde la propuesta

- 3- Derecho Humano a la Alimentación
- 5- Convergencia Social Regional
- 6- Estabilidad Macroeconómica

### 2. Elementos de diagnóstico

De acuerdo con los datos del DANE<sup>18</sup> la economía del Casanare se ha venido diversificando de forma tal que el sector de explotación de minas y canteras ha pasado de representar el 62% de la economía del Departamento en 2005, a ser el 54% en el 2014 y el 41% para el 2021. Al mismo tiempo, el sector de la agricultura ha pasado de representar el 5% en 2005, a registrar el 8% en 2014 y el 14% del total del PIB departamental en el 2021. Lo mismo podemos observar con los demás sectores como comercio, construcción, transporte, administración pública, entre otros, que han venido aumentando su participación relativa en el total del producto interno bruto del Casanare. Esta tendencia se presenta principalmente desde el 2014, tal como se puede apreciar en la siguiente gráfica:

<sup>18</sup> <https://www.dane.gov.co/index.php/estadisticas-por-tema/cuentas-nacionales/cuentas-nacionales-departamentales>

PIB Casanare por sectores

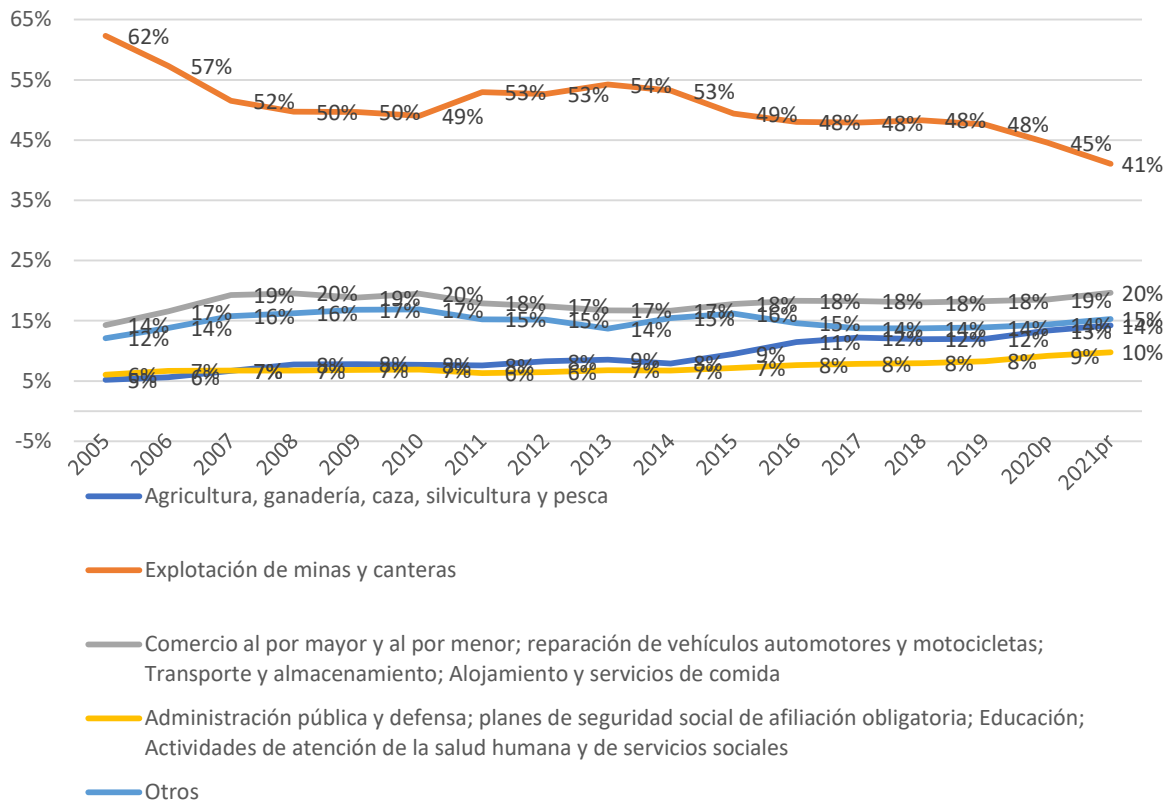

Fuente: DANE

En el proceso de diversificación de los sectores productivos del Departamento, se destaca la conformación y el desarrollo de los clúster de ganadería sostenible, el de turismo de naturaleza, el de soporte competitivo (metalmecánica), el de piña y otros, como factores que han sido fundamentales para aumentar la productividad de estos sectores.

Así mismo, cabe destacar el papel de la mujer en el desarrollo productivo del Departamento, pues más de la mitad de los registros mercantiles en la Cámara de Comercio de Casanare están a nombre de mujeres (52%).<sup>19</sup> Esta situación se observa también en los programas de productividad y emprendimiento como Aldea, Casanare Creativa, Sinergia, Pi y el Clúster de turismo, en los cuales las mujeres representan respectivamente el 71%, 78%, 55%, 58% y 60%, respectivamente, en sus últimas versiones.<sup>20</sup>

<sup>19</sup> <https://sii.confecamaras.co/>

<sup>20</sup> <https://cccasanare.co/competitividad/>

De igual forma, el 94,6% de los inscritos en la Cámara de Comercio de Casanare son microempresarios<sup>21</sup> y, al mismo tiempo, 15.902 predios del Departamento están registrados en el ICA para ganadería bovina.<sup>22</sup> Es decir, Casanare es un departamento con un importante número de pequeños y medianos productores y empresarios.

### 3. PROPUESTA DE POLÍTICA / PROGRAMA

Implementar Programas y Proyectos para:

- a) Promover la diversificación
- b) Acelerar procesos de industrialización sostenible
- c) Incrementar la innovación empresarial, a partir del escalamiento de capacidades y servicios de extensión tecnológica que permita el cierre de brechas para el desarrollo productivo regional.
- d) Ejecutar procesos de inclusión e Incrementar la productividad de los emprendimientos de la economía popular
- e) Potencializar los emprendimientos urbanos y rurales de las mujeres del departamento
- f) Realizar la transición de producción hacia formas sostenibles.

### 4. PROPUESTA PARA LA MATRIZ DE INDICADORES

SECTOR	PROGRAMA	INDICADOR	LÍNEA BASE 2022	META CUATRIENIO (2026)
Transición Productiva Incluyente Sostenible y	Fábricas de productividad y sostenibilidad	Empresas intervenidas	9	106
Transición Productiva Incluyente Sostenible y	Conglomerados productivos implementados (clústeres)	Conglomerados productivos como motores de diversificación y sostenibilidad implementados	5	9
Transición Productiva Incluyente Sostenible y	Mercados verdes y sostenibilidad	Productos producidos con criterios de sostenibilidad	4	10
Transición Productiva Incluyente Sostenible y	Programa de alfabetización digital para la economía popular	Emprendimientos de la economía popular alfabetizados	0	100%
Transición	Mujer	Emprendimientos	700	10.000

<sup>21</sup> <https://cccasanare.co/informe-de-gestion/>

<sup>22</sup> <https://www.ica.gov.co/noticias/ica-ganaderia-casanare-calidad-competitiva>



SECTOR	PROGRAMA	INDICADOR	LÍNEA BASE 2022	META CUATRIENIO (2026)
Productiva Inuyente y Sostenible	empresarial y empoderada	fortalecidos con programas de promoción con enfoque de género		

## MEDIO AMBIENTE

### 1. PILAR / EJE TRANSVERSAL AL QUE CORRESPONDE LA PROPUESTA

1. Ordenamiento Territorial Hacia la Paz Total
2. Seguridad Humana y Justicia Social
4. Crecimiento Verde con Justicia
5. Convergencia Social Regional
6. Estabilidad Macroeconómica

### 2. ELEMENTOS DE DIAGNÓSTICO

En el Índice Departamental de Competitividad 2022<sup>23</sup>, el Departamento de Casanare se ubica en la posición 30 (entre 32 Departamentos más Bogotá D.C.) en el pilar de Activos Naturales, el cual está conformado por las variables de Tasa de deforestación (posición 26), Proporción de áreas protegidas (puesto 30) y Emisión de CO<sub>2</sub> de fuentes fijas (25). Es decir, a pesar de tener un enorme territorio de riqueza natural, el Departamento de Casanare no es competitivo en la preservación de sus ecosistemas y se ubica en los últimos lugares a nivel nacional, poniendo en riesgo un valioso patrimonio para las próximas generaciones. Se ha demostrado asimismo, que la agricultura y la ganadería pueden ser productivas y sostenibles, con buenas prácticas que protejan los ecosistemas y los cuerpos de agua. Por esta razón es prioritario que con el apoyo del Gobierno Nacional y su Plan de Desarrollo se implementen Programas y Proyectos para Reducir la Deforestación, incluyendo mayores controles en tiempo real y sancionatorio, Proteger los cuerpos de agua y Aumentar las áreas protegidas. Lo anterior puede ser asimismo una importante fuente de recursos a través de bonos verdes y la gestión de recursos de cooperación internacional para el medio ambiente.

### 3. PROPUESTA DE POLÍTICA / PROGRAMA

Implementar Programas y Proyectos para:

- a) Reducir la Deforestación
- b) Proteger los cuerpos de agua
- c) Aumentar las áreas protegidas
- d) Generar Ingresos de cooperación internacional con la preservación del medio ambiente

<sup>23</sup> <https://compite.com.co/>

#### 4. PROPUESTA PARA LA MATRIZ DE INDICADORES

SECTOR	PROGRAMA	INDICADOR	LÍNEA BASE 2022	META CUATRIENIO (2026)
Crecimiento Verde con Justicia	Medio Ambiente	Programa de control para reducir la deforestación en Casanare y recuperación del bosque nativo	1.06 millones de hectáreas de bosque natural en 2010	1.06 millones de hectáreas de bosque natural en 2026
Crecimiento Verde con Justicia	Medio Ambiente	Programa de protección de los cuerpos de agua del Casanare implementado	0	1
Crecimiento Verde con Justicia	Medio Ambiente	Áreas protegidas en Casanare	171.119 Hectáreas	300.000 Hectáreas
Crecimiento Verde con Justicia	Medio Ambiente	Número de reservas de la Sociedad Civil en Casanare	118	200
Crecimiento Verde con Justicia	Medio Ambiente	Programa implementado para la captación de recursos internacionales para la protección ambiental en Casanare	0	1

### ENERGÍAS ALTERNATIVAS - TRANSICIÓN ENERGÉTICA

#### 1. Pilar / eje transversal al que corresponde la propuesta

- 1- Ordenamiento Territorial Hacia la Paz Total
- 2- Seguridad Humana y Justicia Social
- 3- Derecho Humano a la Alimentación
- 4- Crecimiento Verde con Justicia
- 5- Convergencia Social Regional
- 6- Estabilidad Macroeconómica

#### 2. Elementos de diagnóstico

La contaminación y los desastres naturales que cada vez afectan más a los ecosistemas y a la sociedad humana, los cuales están a su vez asociados al ampliamente documentado cambio climático, nos exigen que actuemos en forma rápida y eficaz, modificando actividades económicas que han venido perjudicando el entorno durante los últimos 100 años, como es el uso de energías más eficientes y sostenibles. De esta manera, la transición energética es una necesidad urgente que a mediano y largo plazo va a beneficiar de forma transversal a todos los sectores.

Al respecto, de acuerdo con los mapas de brillo solar para Colombia publicados por el IDEAM<sup>24</sup>, donde se documenta el número de horas que en promedio se puede el Sol observar en el cielo, confirman a Casanare como unos de los Departamentos con mayor luminosidad del país. Lo anterior, aunado a su infraestructura y ubicación estratégica hacen e Casanare una región de gran potencial para la captura y aprovechamiento de la energía solar mediante inversiones en este sector.

#### 4. PROPUESTA PARA LA MATRIZ DE INDICADORES

SECTOR	PROGRAMA	INDICADOR	LÍNEA BASE 2022	META CUATRIENIO (2026)
Crecimiento Verde con Justicia	Energías Alternativas - Transición Energética	Parque de energía solar fotovoltaica implementada en Casanare de al menos 100 megavatios	0	1

### TECNOLOGÍAS DE LA INFORMACIÓN Y LAS COMUNICACIONES

#### 1. PILAR / EJE TRANSVERSAL AL QUE CORRESPONDE LA PROPUESTA

1. Ordenamiento Territorial para la Paz
2. Seguridad Humana y Justicia Social
3. Derecho Humano a la Alimentación
4. Crecimiento Verde con Justicia
5. Convergencia Social Regional
6. Estabilidad Macroeconómica

#### 2. ELEMENTOS DE DIAGNÓSTICO

Las tecnologías para la Información y las comunicaciones es un aspecto fundamentalmente transversal para la efectividad en todos los demás sectores, incluyendo educación, salud, seguridad, comercio, agricultura, protección del medio ambiente, cultura, permitiendo con su desarrollo una mayor productividad y competitividad en general. Estas herramientas son más valiosas en regiones como en Casanare donde existe una importante población rural diseminada en extensos territorios. Existe asimismo la oportunidad de formar a colombianos de todas las edades en programación y manejo de tecnologías para que sean más exitosos en sus vidas laborales y, a la vez, sean parte de un país más moderno y eficiente. El departamento requiere la conectividad rural y el manejo de tecnologías que permitan consolidar el desarrollo rural de los territorios.

<sup>24</sup> <http://www.ideam.gov.co/>

Por otro lado, el importante crecimiento del comercio electrónico<sup>25</sup> hace indispensable que los pequeños y medianos empresarios y productores aprovechen las herramientas tecnológicas para lograr una mejor comercialización de sus productos y servicios, así como para mejorar su productividad.

### 3. PROPUESTA DE POLÍTICA / PROGRAMA

- Garantizar Completa cobertura Rural de Internet
- Suministrar Equipos de cómputo para estudiantes
- Brindar Programas de formación en programación y manejo de tecnologías para todas las edades
- Ofrecer Incentivos para las empresas locales de software
- Brindar programas para generación de prototipos, patentes y propiedad industrial

### 4. PROPUESTA PARA LA MATRIZ DE INDICADORES

SECTOR	PROGRAMA	INDICADOR	LÍNEA BASE 2022	META CUATRIENIO (2026)
Convergencia Social Regional	Tecnologías de información y comunicaciones	Cobertura Rural de Internet en Casanare	15%	100%
Convergencia Social Regional	Tecnologías de información y comunicaciones	Equipos de cómputo suministrados a estudiantes de Casanare	0	55.000
Convergencia Social Regional	Tecnologías de información y comunicaciones	Programas implementados de formación en programación y manejo de tecnologías	0	2
Convergencia Social Regional	Tecnologías de información y comunicaciones	Programa implementado para generación de prototipos, patentes y propiedad industrial	0	1
Estabilidad Macroeconómica	Tecnologías de información y comunicaciones	Pequeños y medianos productores y empresarios capacitados en comercio electrónico	0	20.000

## SALUD

### 1. PILAR / EJE TRANSVERSAL AL QUE CORRESPONDE LA PROPUESTA

2. Seguridad Humana y Justicia Social
3. Derecho Humano a la Alimentación

<sup>25</sup> <https://www.icex.es/icex/es/navegacion-principal/todos-nuestros-servicios/informacion-de-mercados/paises/navegacion-principal/noticias/comercio-electronico-colombia>

5. Convergencia Social Regional
6. Estabilidad Macroeconómica

## 2. ELEMENTOS DE DIAGNÓSTICO

En el departamento de Casanare se ha venido consolidando en los últimos años una importante capacidad instalada y oferta de servicios de salud con la inversión de recursos públicos y privados. Entre tanto la EPS CAPRESOCA ha venido mejorando cada sus indicadores constantemente y ha desarrollado un modelo de atención para facilitar la dispensación de medicamentos y la entrega de resultados diagnósticos en el amplio sector rural del Departamento. En cuanto a indicadores de competitividad, Casanare se ubica en el 2022 en la posición 19 entre 33 evaluados para el pilar de la salud, con los siguientes resultados por variable:<sup>26</sup>

VARIABLE	POSICIÓN (ENTRE 33)
Cobertura en salud	13
Cobertura de vacunación triple viral	15
Cobertura de vacunación pentavalente	8
Controles prenatales	20
Inversión en salud pública	14
Resultados en salud	16
Mortalidad infantil	16
Mortalidad materna	24
Expectativa de vida al nacer	7
Calidad en salud	21
Comunidad de la salud	11
Médicos generales	15
Médicos especialistas	20
Camas de servicios especializados	27

## 3. PROPUESTA DE POLÍTICA / PROGRAMA

- Garantizar pago de cartera a la red de prestación de servicios de salud (IPS's), tanto públicas como privadas
- Permitir la Continuidad de CAPRESOCA EPS.
- Fortalecer los programas de prevención en salud física y mental.
- Promover las consultas virtuales, así como el acceso a diagnósticos y medicamentos para las zonas rurales.

<sup>26</sup> <https://compite.com.co/>

#### 4. PROPUESTA PARA LA MATRIZ DE INDICADORES

SECTOR	PROGRAMA	INDICADOR	LÍNEA BASE 2022	META CUATRIENIO (2026)
Seguridad Humana y Justicia Social	Salud	Plan de pagos implementado de cartera atrasada a IPS's públicas y privadas del Casanare	0	1
Seguridad Humana y Justicia Social	Salud	Programa de salud física y mental implementado	0	1
Seguridad Humana y Justicia Social	Salud	Plan de atención en salud para zonas rurales de Casanare implementado	0	1

### EDUCACIÓN

#### 1. PILAR / EJE TRANSVERSAL AL QUE CORRESPONDE LA PROPUESTA

2. Seguridad Humana y Justicia Social
3. Derecho Humano a la Alimentación
4. Crecimiento Verde con Justicia
5. Convergencia Social Regional
6. Estabilidad Macroeconómica

#### 2. ELEMENTOS DE DIAGNÓSTICO

Es la Educación también otro sector transversal a todos los demás, con la cual se puede planificar que las nuevas generaciones tengan empleos de calidad y productivos, que tengamos justicia social en el país por medio del conocimiento de los derechos y las buenas prácticas productivas, la preservación del medio ambiente, reducir las brechas e ingresos de los hogares y, por consiguiente los recursos del estado. En el IDC 2022 Casanare se ubica en las siguientes posiciones en el pilar de educación:<sup>27</sup>

Variable	Posición
Educación Básica y Media	5
Cobertura en educación	8
Cobertura neta en preescolar	4
Cobertura neta en educación primaria	8
Cobertura neta en educación secundaria	10

<sup>27</sup> <https://compite.com.co/>

Cobertura neta en educación media	13
Deserción escolar en educación básica y media	12
Calidad en Educación	7
Pruebas Saber 11	13
Puntajes pruebas Saber 11 en colegios oficiales	2
Docentes de colegios oficiales con posgrado	16
Relación estudiantes-docentes	16
Inversión en calidad de la educación básica y media	6
Educación Superior y Formación para el Trabajo	20
Cobertura en educación superior	17
Calidad en educación superior	23
Educación para el trabajo y el desarrollo humano	14

### 3. PROPUESTA DE POLÍTICA / PROGRAMA

- Obras de mejoramiento de infraestructura y suministro de dotación para las instituciones educativas públicas de primaria y secundaria, de los sectores rural y urbano del departamento de Casanare.
- Capacitación en habilidades blandas y formación académica para profesores
- Garantizar alimentación (de calidad) y transporte escolar para estudiantes de primaria y secundaria
- Apoyo económico a la demanda de educación superior (desde pregrado hasta PHD)
- Presupuesto nacional para mejorar las capacidades de la universidad pública del Departamento - Unitrópico.
- Programas de educación para la productividad, la cultura y el desarrollo integral implementados a través de metodologías tradicionales y presencial en línea orientados a crear habilidades y capacidades en diferentes segmentos de la población.

### 4. PROPUESTA PARA LA MATRIZ DE INDICADORES

SECTOR	PROGRAMA	INDICADOR	LÍNEA BASE 2022	META CUATRIENIO (2026)
Convergencia Social Regional	Educación	Programa implementado para el mejoramiento y dotación de la infraestructura educativa del Casanare	0	1
Convergencia Social Regional	Educación	Programa implementado de capacitación de habilidades blandas para profesores	0	1

SECTOR	PROGRAMA	INDICADOR	LÍNEA BASE 2022	META CUATRIENIO (2026)
Convergencia Social Regional	Educación	Programa anual de alimentación escolar para Casanare implementado	0	4
Convergencia Social Regional	Educación	Programa anual de transporte escolar para Casanare implementado	0	4
Convergencia Social Regional	Educación	Programa de apoyo económico para la demanda de educación superior implementado	0	1
Convergencia Social Regional	Educación	Programa de apoyo económico para la oferta de educación superior pública de Casanare	0	1
Convergencia Social Regional	Educación	Programas de educación para la productividad, la cultura y el desarrollo integral implementado	0	1
Convergencia Social Regional	Educación	Programa implementado de bilingüismo para el Departamento de Casanare	0	1

## SEGURIDAD CIUDADANA

### 1. PILAR / EJE TRANSVERSAL AL QUE CORRESPONDE LA PROPUESTA

1. Herramienta territorial hacia la Paz total
2. Seguridad Humana y Justicia Social
3. Derecho Humano a la Alimentación
5. Convergencia Social Regional
6. Estabilidad Macroeconómica

### 2. ELEMENTOS DE DIAGNÓSTICO

Garantizar la paz, la convivencia y la libertad de las personas, permite que se desarrolle todo el potencial de un territorio, en este caso la competitividad en turismo, agricultura y comercio, entre otros. En seguridad y justicia Casanare se ubica en la posición 18 entre 33 evaluados con el Índice Departamental de Competitividad 2022, con los siguientes resultados por variables:<sup>28</sup>

<sup>28</sup> <https://compite.com.co/>



Variable	Posición
Seguridad y Justicia	18
Tasa de homicidios	11
Tasa de secuestros	25
Tasa de extorsión	19
Eficiencia de la justicia	24
Productividad de los jueces	16
Eficiencia de los métodos de resolución de conflicto	1

### 3. PROPUESTA DE POLÍTICA / PROGRAMA

- Implementar Antenas de Comunicación para radios oficiales, de acuerdo con diagnóstico (Gov. Casanare).
- Poner en operación Drones y cámaras de vigilancia para la seguridad del Departamento
- Fortalecer la Inteligencia contra el crimen
- Implementar Programas de convivencia y solución anticipada de conflictos
- Implementar programas de Asociatividad para la cooperación y la seguridad ciudadana

### 4. PROPUESTA PARA LA MATRIZ DE INDICADORES

SECTOR	PROGRAMA	INDICADOR	LÍNEA BASE 2022	META CUATRIENIO (2026)
Seguridad Humana y Justicia Social	Seguridad Ciudadana	Programa de suministro de antenas de comunicación, drones y cámaras de vigilancia para el Casanare	0	1
Seguridad Humana y Justicia Social	Seguridad Ciudadana	Programa de inteligencia contra el crimen en Casanare implementado	0	1
Seguridad Humana y Justicia Social	Seguridad Ciudadana	Programa de convivencia y solución anticipada de conflictos implementado	0	1
Seguridad Humana y Justicia Social	Seguridad Ciudadana	Programa de Asociatividad para la cooperación y la seguridad ciudadana implementado en Casanare	0	1

## CULTURA

### 1. PILAR / EJE TRANSVERSAL AL QUE CORRESPONDE LA PROPUESTA

5. Convergencia Social Regional

### 2. ELEMENTOS DE DIAGNÓSTICO

Casanare, junto con los demás departamentos de la Orinoquia son orgullosos de su cultura Llanera, cada vez más reconocida por su música, bailes, gastronomía, artes plásticas y visuales, paisajes y forma de vida, entre otros, lo cual permite que cada vez más personas y familias deriven su sustento de la economía creativa y cultural.

Durante el gobierno anterior, 11 proyectos culturales fueron certificados por COCREA y actualmente están en gestión de recursos con Ecopetrol.

### 3. PROPUESTA DE POLÍTICA / PROGRAMA

- Implementar programas de apoyo al sector cultural y creativo del Casanare.

### 4. PROPUESTA PARA LA MATRIZ DE INDICADORES

SECTOR	PROGRAMA	INDICADOR	LÍNEA BASE 2022	META CUATRIENIO (2026)
Convergencia Social Regional	Cultura	Programa de apoyo al sector cultural y creativo del Casanare implementado	0	1
Convergencia Social Regional	Cultura	Distritos de cultura implementados	1	5

## PROYECTOS PRIORITARIOS

- Diseño y Construcción de una planta productora de fertilizantes nitrogenados (urea y amoníaco) a partir del gas natural presente en el Casanare.
- Vías Terrestres:
  - Pavimentación de la vía entre Vado Hondo – Labranzagrande - Yopal
  - Realización de Obras necesarias para culminar la vía los Libertadores

- o Diseño y Construcción de la nueva variante para la transversal del Cusiana, entre Pajarito y Sogamoso
- o Adopción por el INVIAS de vías secundarias prioritarias de Casanare
- o Adopción por el Gobierno Nacional y culminación de la Central del Llano y la vía Yopal – La Poyata
- o Mantenimiento del puente la Cabuya sobre el río Cravo Sur en Yopal
- Masificación de las TIC's en áreas rurales e implementación de Programas de formación en manejo de tecnologías para todas las edades y en programación de acuerdo con las demandas sociales y económicas.
- Transición energética aprovechando la luminosidad solar de la región.
- Implementar la navegabilidad por el río Meta
- Transición productiva Incluyente y sostenible

Agradecemos su amable atención al respecto y estamos a su disposición para trabajar por el desarrollo y la competitividad de nuestro país.

Cordialmente,



Carlos Rojas Arenas

Presidente Cámara de Comercio de Casanare

Secretaría Técnica Comisión Regional de Competitividad e Innovación de Casanare